



EDUCACIÓN EN VALORES HUMANOS

FINALIZANDO EL 2011

Iniciamos este número haciendo un breve recuento de lo realizado en este año:

- a) El Instituto Sri Sathya Sai de México cumple sus primeros diez años de vida, siendo constituido legalmente el 30 de marzo de 2001.
- b) También celebra su décimo aniversario la primera Escuela Sathya Sai en México, que fue fundada en la ciudad de Chihuahua con apenas un grado de Preescolar y el 1º y 2º grados de Primaria.
- c) En este 2011 cumplimos un año de haber iniciado el programa *Educa a un Niño*, el cual permite recibir aportaciones a través de cargos mensuales a tarjeta de crédito o débito.
- d) El 28 de febrero de este año se constituye la Academia de Valores Humanos Sathya Sai en la Universidad de Santa Catarina en Monterrey.
- e) Inicia en la Universidad Autónoma de San Luis Potosí el primer curso para jóvenes y adultos en Valores Humanos Sathya Sai.
- f) Se impartieron cursos de valores humanos a maestros en San Luis Potosí y Naonilco, Ver.

CONTENIDO

Finalizando el 2011

¿Hacia dónde vamos?

La nueva escuela Sai

La propuesta arquitectónica

g) Concluimos el primer Diplomado de Educación en Valores Humanos Sathya Sai para todo el personal docente de las escuelas Sai en México. El diplomado consta de 3 cursos que fueron impartidos a lo largo de tres años.

h) Participamos en el tercer encuentro de médicos y profesionales de la salud, SaiMed.

i) Se ha apoyado con materiales las clases de valores a la comunidad que se imparten en el Dispensario Médico de Iztapalapa, Cd. de México.

¿HACIA DÓNDE VAMOS?

“Todo es cambio. Solamente el Señor, que es divino, es inmutable. Cuando el año alborea, es el momento de revalorizar el pasado y la propia perspectiva del futuro. Miren hacia su interior.

El Año Nuevo será un año de cambios para muchos ya que será el despertar de más y más almas. Para otros será otro año de estancamiento espiritual y de oportunidades desaprovechadas. Un año de cambios significa un año de oportunidades. Si el día de Año Nuevo es utilizado por alguien para iniciar una nueva forma de vida, un nuevo paso hacia la realización del ser o del crecimiento personal mediante el servicio, entonces la celebración tiene sentido y significado.”

Estas son palabras de Sathya Sai Baba durante la celebración del Año Nuevo de 2001, palabras que nos mueven a reflexionar sobre los pasos siguientes que el Instituto Sathya Sai debe dar en pro del crecimiento de su principal objetivo: el desarrollo de los valores humanos.

CENTROS SAI QUE APORTARON PARA LAS ESCUELAS SAI EN 2011

Centro Sai Boca del Río	Centro Sai Morelia
Centro Sai Cancún	Centro Sai Puebla
Centro Sai Cd. Madero	Centro Sai Querétaro
Centro Sai Chihuahua	Centro Sai Roma
Grupo Sai Coatepec	Centro Sai Satélite
Centro Sai Coahuila	Centro Sai Tijuana
Centro Sai Madre Divina	Centro Sai Toluca
Centro Sai Monterrey	Centro Sai Tuxtla Gtz.

Así, hemos establecido tres objetivos a cumplir en los próximos años:

1. Lograr que cada miembro de la Organización Sai conozca y esté consciente de que las Escuelas que promueve nuestra Organización son un **Servicio Nacional**, una responsabilidad de todos, un servicio de todos.

2. **Ampliar la esfera de influencia** del programa de Educación de Valores Humanos Sathya Sai en todo el país: abriendo el Diplomado de Valores Humanos a cualquier maestro y educador interesado, con la realización de un Congreso Internacional en Valores, siendo la sede para el Diplomado Internacional de Valores Humanos en el 2013 y ampliando la labor social que las Escuelas Sai están realizando en su comunidad.

3. **Crece la oferta educativa** de ambas escuelas Sai, de tal forma que podamos pronto ofrecer estudios de enseñanza básica media, es decir, secundaria.

LA NUEVA ESCUELA SAI

Se ha abierto la posibilidad de construir un nuevo plantel para el Colegio Sathya Sai de Chihuahua.

La idea es partir de un terreno con espacio suficiente para ahí edificar un nuevo inmueble que contenga lo necesario para estudiantes de preescolar, primaria y secundaria.

Por supuesto hay una serie de pasos que deben cumplirse para hacer de este proyecto una realidad. Para comenzar, varios documentos se han ido elaborando con el objeto principal de comprobar la legalidad de nuestra insti-

tución así como la solidez de su programa educativo. Esta documentación debe estar lista en el momento en que las autoridades educativas y gubernamentales así lo requieran. Otro grupo de voluntarios se ha dedicado a ver diferentes alternativas de terrenos para la construcción, al mismo tiempo que comenzamos la elaboración del ante-proyecto arquitectónico en el que se muestra de manera general cómo sería la nueva escuela además de tener con ello un presupuesto estimado.

La propuesta que hemos pensado incluye tener aulas para preescolar, primaria y secundaria, salón de música y danza, salón de idiomas, área de laboratorios, biblioteca, área administrativa y de control escolar, auditorio, estacionamiento, áreas verdes y deportivas.

Se estima que el costo total de la construcción de estas nuevas instalaciones sea alrededor de

unos cinco millones de pesos, y pueda llevarse a cabo en fases.

Evidentemente los fondos para la construcción deberán ser reunidos por la Organización Sai de México, así que como tercer paso hemos procedido a abrir una cuenta bancaria con este único fin.

Hoy tenemos \$300,000 en la cuenta y nuestra meta es la de contar con al menos \$2 millones en los próximos meses.

¡Y tú estás invitado a formar parte de esta iniciativa!

En los renglones siguientes te invitamos a “imaginar” con nosotros lo que podría ser la nueva Escuela Sai Chihuahua...

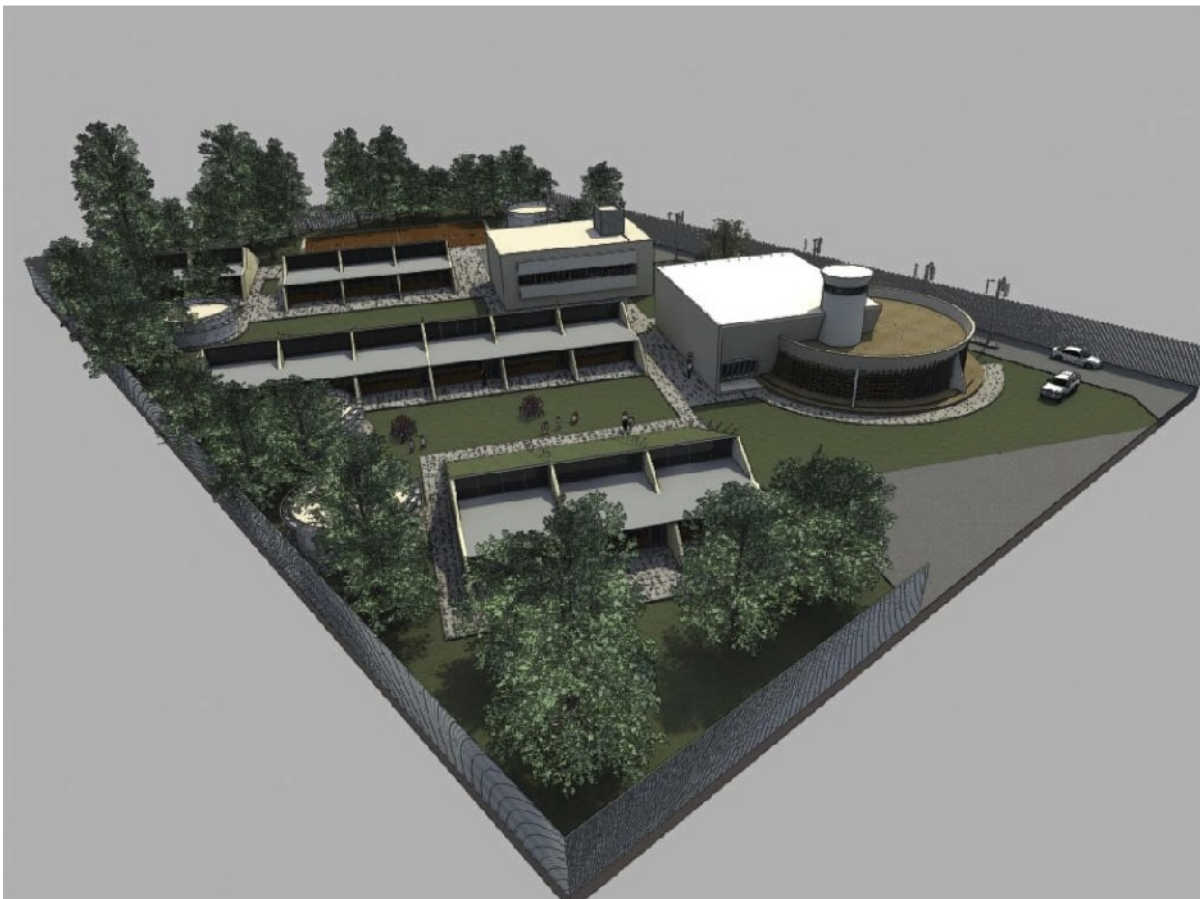

Una vista del concepto arquitectónico propuesto

LA PROPUESTA ARQUITECTÓNICA

La propuesta arquitectónica está basada en las condiciones climáticas de la ciudad de Chihuahua, que presenta un clima extremo, con veranos cálidos e inviernos fríos. Por tal motivo los edificios se orientaron hacia el sur, para captar el calor durante el invierno, y, están cerrados al norte para evitar los vientos fríos y la ganancia de calor solar en ésta época en donde el sol está más elevado. Todas las ventanas se diseñaron con dispositivos de control solar que permiten este funcionamiento dual de permitir el paso de sol en la época fría y lo evitan en la calurosa.

Las fachadas norte de los edificios de aulas están protegidas con taludes de tierra que se unen a la cubierta inclinada, de tal forma que proporcionan un elemento masivo que amortigua el calor y el frío reduciendo las altas oscilaciones térmicas. De esta manera se forma una cubierta verde con una pendiente ligera que permite que los niños puedan jugar o sentarse en ella funcionando como una especie de "grada" que da hacia los patios y la cancha deportiva. Los muros, de 30 cm (pudiendo ser de tabique, sillar o adobe) para dar mayor masividad al edificio y ayudar a reducir las oscilaciones térmicas.

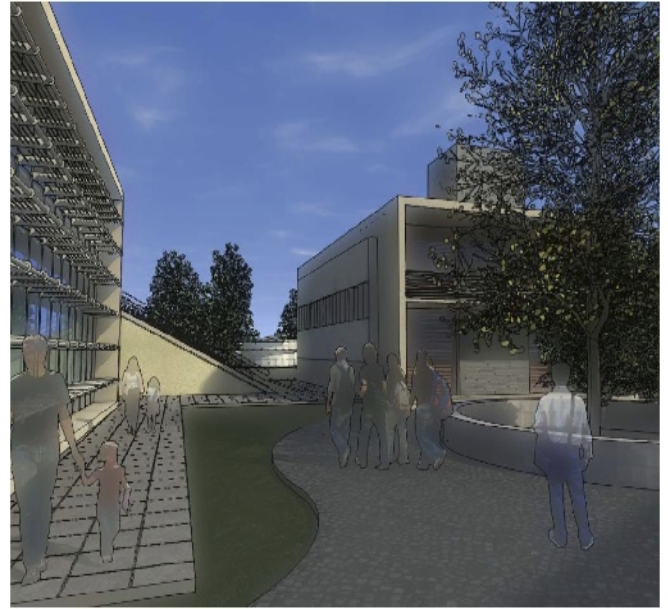

Los edificios tienen lucernarios en la cubierta para permitir el paso de luz y brindar niveles adecuados de iluminación natural a los espacios, reduciendo así el consumo de energía eléctrica. La iluminación artificial utilizará lámparas eficientes para el ahorro de energía.

Se está pensando también que con la inclinación de las cubiertas ajardinadas y también las que sean planas se pueda captar el agua pluvial para ser utilizada en muebles sanitarios.

Del mismo modo se propone una planta de tratamiento de aguas usadas, para utilización en jardines o antes de mandarlas al colector municipal. Se plantea la utilización de foto-celdas para la generación de energía eléctrica para exteriores e iluminación de emergencia.

CUENTA PARA LA CONSTRUCCIÓN DE LA NUEVA ESCUELA SAI

Instituto Sri Sathya Sai de México, A.C.
BANCOMER
Sucursal Santa Rita no. 356
Cuenta 0188313407
CLABE 012150001883134072

Tengo un inmenso amor por los niños, ellos son mi única propiedad.
Si ellos se desarrollan en su vida, el mundo entero prosperará.
-Sathya Sai Baba-